

# 日置市 社協だより

## 会長就任のご挨拶



社会福祉法人  
日置市社会福祉協議会  
会長 宮路 高光

このたび、令和5年6月14日に開催されました理事会において日置市社会福祉協議会会長に再び就任いたしました。引き続き日置市の地域福祉の充実に向けてその責務を全うするべく努めてまいります所存です。

さて、近年、少子高齢化やウィズコロナ時代において地域住民の抱えるニーズや地域課題はより複雑化・複合化してきております。本会の基本理念である「ともに生き 共に創る みんなが暮らしやすいまち ひおき」実現のために、地域住民の生活上の困りごと等のアウトリーチを行いながら様々な課題を把握し、その課題解決に向け、自治会や地区自治公民館をはじめとする地域の方々、他の福祉団体や行政・関係機関等と連携・協働を図りながら、当事者に寄り添った解決策を検討し、その活動を支援していきたいと存じます。

どうぞ、市民の皆様方のご理解とご協力、ご支援を賜りますようお願い申し上げます。就任のあいさついたします。

## “ともに”に生き 共に創る みんなが暮らしやすいまち ひおき

### 理事・監事・評議員紹介（敬称略・順不同）

会長 宮路 高光      副会長 小園 義徳

◆ 理事（8名）〔任期：令和5年定時評議員会終結の時から令和7年定時評議員会終結の時まで〕

町田 秋隆   瀬戸山 陽一   櫻井 弘美   中村 直文  
小園 義徳   中村 治   宮路 高光   田代 信行

◆ 評議員（15名）〔任期：令和3年選任解任委員会で選任された時から令和7年定時評議員会終結の時まで〕

岩下方 義   岡村 豊   比良 精一   田代 幸次   山之内 孝一  
日高 清一   鮫島 尊美   佐野 公一   南田 ヤエ子   西元 絹枝  
寺田 そよみ   山崎 リツ子   楠 学   住吉 徹   益満 昭人

◆ 監事（3名）〔任期：令和5年定時評議員会終結の時から令和7年定時評議員会終結の時まで〕

泉 國昭   新川 光郎   泊 敏行

市民の皆様をはじめ、各関係機関の皆様にご理解とご協力をいただきながら、役員一丸となって業務を遂行して参りますので、ご理解とご協力をお願いいたします。



令和4年度 事業報告・決算報告 ..... P2・P3  
ボランティアセンターから発信 やってみっど! ..... P4・P5  
地域のみんなが主役!! ボランティア養成講座 ..... P6  
ひおき子育てサロン/赤十字寄付金付自動販売機の設置  
ラボちゃんからのおしらせ ..... P7  
寄附金の状況 ..... P8

フォローおねがいします



フェイスブック



インスタグラム

広報誌  
日置市社協だよりは  
本会ホームページでも  
ご覧いただけます。



# 令和4年度 日置市社会福祉協議会 事業報告・決算報告



支え合い 助け合い 広がる地域福祉の輪

令和4年度の事業計画に基づき、地域福祉を推進する中核的団体として地域福祉の向上と充実を目指して、諸事業に取り組みました。

行政をはじめ、各種団体・関係機関及び地域住民の皆様のご支援、ご協力により事業の推進を図ることができました。以下、実施事業の概要を報告いたします。

## 事業報告

### 組織体制の充実・強化

- ・理事会・評議員会の開催
- ・職員の資質向上・研修会の実施など

### 財政基盤の強化促進

- ・財源の確保, 有効活用
- ・ファンドレイジング手法の導入  
(募金機能付き自動販売機の設置)

### 広報活動の推進

- ・社協だよりの発行
- ・ホームページ・SNSの運用

### 生活支援体制整備事業(市受託事業)

- ・地域資源の把握  
(集いの場訪問, 取材)
- ・見守り活動支援,  
各種研修会



集いの場訪問

- ・心配ごと相談及び無料法律相談の実施など
- ・生活困窮世帯修学支援事業 (リユース事業)
- ・第18回日置市社会福祉大会の開催
- ・かごしまおもいやりネットワーク事業



第18回日置市社会福祉大会

### 指定管理事業(市受託事業)

- ・老人, 総合福祉センターの管理運営など

### 福祉団体事務局

### ボランティア活動の推進

- ・ボランティア活動センターの運営
- ・ボランティアの相談・援助(登録, 幹旋, 連絡調整)
- ・ボランティア講座・研修会等の実施
- ・ふれあい・いきいきサロンの推進
- ・有償ボランティア



地域のみんなが主役!!  
ボランティア養成講座

### 福祉教育の推進

- ・ボランティア活動協力校の指定と活動支援  
(市内小・中・義務教育学校・高等学校25校)
- ・小・中・義務教育学校・高校生の福祉体験学習の実施
- ・子育て支援の推進(ひおき子育てサロンの開催)



子育てサロン

### 共同募金事業の推進

- ・赤い羽根・歳末たすけあい募金運動の推進
- ・フードバンク

### 貸付事業

- ・生活福祉資金貸付事業(県協受託事業)
- ・たすけあい資金貸付事業

### 在宅福祉サービスの充実

- ・通所介護事業(デイサービス)
- ・高齢者在宅給食宅配事業(市受託事業)



通所介護東市来事業所  
(観音ヶ池でお花見)

### 福祉サービス利用支援事業

- ・日常的な金銭管理など

### 日赤事業の啓発・推進

- ・会費の募集及び会員増強

# 令和4年度 決算報告

※法人合計(令和5年3月31日現在)

## 資金収支計算書

(単位:円)

会費収入	6,073,950
寄附金収入	3,856,440
経常経費補助金収入	60,029,228
受託金収入	56,911,211
貸付事業収入	127,636
事業収入	32,816,585
介護保険事業収入	34,396,760
受取利息配当金収入	2,133
その他の収入	1,902,217
事業活動収入計(1)	196,116,160
施設整備等寄附金収入	125,000
施設設備等収入計(2)	125,000
その他の活動による収入	4,224,912
その他の活動収入計(3)	4,224,912
前期末支払資金残高(4)	129,044,891
収入合計(5)=(1)+(2)+(3)+(4)	329,510,963
人件費支出	127,981,081
事業費支出	65,452,879
事務費支出	5,022,670
貸付事業支出	140,000
助成金支出	1,027,000
その他の支出	80,660
事業活動支出計(6)	199,704,290
固定資産取得支出	1,783,790
施設整備等支出計(7)	1,783,790
その他の活動による支出	3,891,270
その他の活動支出計(8)	3,891,270
支出合計(9)=(6)+(7)+(8)	205,379,350
当期末支払資金残高(10)=(5)-(9)	124,131,613

## 事業活動計算書

(単位:円)

会費収益	6,073,950
寄附金収益	3,856,440
経常経費補助金収益	60,029,228
受託金収益	56,911,211
貸付事業収益	2,636
事業収益	32,816,585
介護保険事業収益	34,396,760
その他の収益	1,148,848
サービス活動収益計(1)	195,235,658
受取利息配当金収益	2,133
その他のサービス活動外収益	753,369
サービス活動外収益計(2)	755,502
施設整備等寄附金収益	125,000
特別収益計(3)	125,000
前期繰越活動差額(4)	123,898,328
収入合計(5)=(1)+(2)+(3)+(4)	320,014,488
人件費	127,682,367
事業費	65,575,039
事務費	4,900,510
助成金費用	1,027,000
減価償却費	1,545,576
その他の費用	80,660
サービス活動費用計(6)	200,811,152
固定資産売却損・処分損	3
特別費用計(7)	3
支出合計(8)=(6)+(7)	200,811,155
当期末繰越活動増減差額(9)=(5)-(8)	119,203,333
次期繰越活動増減差額(10)	119,203,333

## 貸借対照表

(単位:円)

資産の部		負債・純資産の部	
◇流動資産	139,800,310	◇流動負債	21,099,697
現金預金	121,905,721	事業未払金	13,954,703
事業未収金	5,294,122	その他の未払金	984,960
未収金	12,314,352	職員預り金	729,034
立替金	286,115	賞与引当金	5,431,000
◇固定資産	123,904,278	◇固定負債	53,001,558
(基本財産)	4,000,000	退職給付引当金	53,001,558
定期預金(基本)	4,000,000	負債の部合計	74,101,255
(その他の固定資産)	119,904,278	◇基本金	400,000
構築物	1	1号基本金	400,000
機械及び装置	140,858	◇その他の積立金	70,000,000
車両運搬具	3,798,625	法人運用積立金	70,000,000
器具及び備品	1,871,658	◇次期繰越活動増減差額	119,203,333
ソフトウェア	191,312	次期繰越活動増減差額	119,203,333
退職手当積立基金預け金	43,770,204	(うち当期活動増減差額)	▲4,694,995
法人運用積立資産	70,000,000		
貸付事業貸付金	103,000		
その他の固定資産	28,620		
		差引純資産	189,603,333
資産の部合計	263,704,588	負債の部及び差引純資産合計	263,704,588

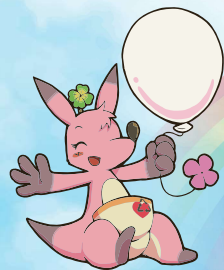

# ボラティアセブナーから発信 やってみっど!

## お願い

実施時期によっては、新型コロナウイルスの感染状況等により、学習内容や時間を制限させていただく場合があります。ご理解とご協力をよろしくお願いします。

5/9 (火)

福祉体験学習

日吉学園 7年生 32名

内容：高齢者疑似体験、車いす体験、白杖体験



### 高齢者疑似体験

・高齢者は大変なこともあるけど、「その人生の分経験しているから、楽しいこともたくさんあるよ」と教えてくれて、ただ大変なことだけじゃないことが分かりました。



### 車いす体験

・車いす体験では、4年生の体験の時は乗って押して「楽しい」だったけど、今回は座っている人のことを考えて慎重に押しました。老人ホームなどでは、ただ押しているのではなく、色んなことに気を付けて、高齢者が安心して暮らせるようにしているのだと分かった。



### 白杖体験

・駅などにある点字ブロックの意味を改めて知りました。  
・白杖があることで、色んな場所に行くことができているのがすごいと思いました。

6/6 (火) 9 (金)

福祉体験学習

伊集院小学校 4年生 133名

内容：高齢者疑似体験、車いす体験、白杖体験



高齢者疑似体験



車いす体験



白杖体験

### 感想

- ・高齢者や車いすに乗っている人、白杖を使っている人がくらしやすくするために、私たちもお手伝いしたいと思いました。
- ・おばあちゃんやおじいちゃんがこまっているときは、「なにかおこまりですか」と言ってやさしくむかえてあげたい。

学習後、4年生の児童のみなさんから、お礼のお手紙と新聞をいただきました。新聞は、福祉体験学習を基に、学校や周辺の探索をして、知りたいことをまとめたそうです。様々な視点から調べ学習をしていて、私たちも勉強になりました。素敵なお手紙と新聞をありがとうございました。



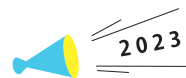

# 2023 サマーボランティア体験

実施期間：2023.8.1[火] ▶ 8.31[木]

ボランティア活動への参加を促進するため、7月及び8月を「サマーボランティア体験月間」と定め、日置市内の福祉施設や保育園等において体験プログラムを実施しました。今年度は、15施設にご協力をいただき、中学生26名、高校生24名が参加しました。

## 体験先（敬称略）

### 【福祉施設】

介護老人福祉施設やはずの里  
 介護付有料老人ホームビクトリア街  
 デイサービスセンターやはずの里  
 グループホームあったかハウス伊集院  
 障害者支援センターうめの里  
 生活介護事業所なないろ  
 曙福祉会

### 【保育園】

美山保育園  
 いじゅういんきた保育園  
 あづま保育園  
 妙円寺こども園  
 吉利保育園  
 認定明信寺こども園  
 扇尾保育園  
 厳浄寺保育園  
 吹上中央こども園



体験生は、1～3日間の活動期間の中で、食事の片づけ、イベント手伝い、交流や話し相手、見守り、読み聞かせなどに取り組みました。



## 体験生の感想

- ・ 次何をすればよいのかしっかりと考えて行動しないといけないことを、先生たちを見て学ぶことができました。
- ・ 高齢者と接する前は、大変だと思っていたけど、実際に会って、お話をしたりして楽しかった。
- ・ 自分が想像していたよりも楽しい時間を過ごすことができ、他では体験できない貴重な機会でした。

## 施設側の感想

- ・ 入居者様と一生懸命コミュニケーションをとろうとするボランティア体験生の姿に、施設職員も良い刺激を受けました。
- ・ 子ども達のいつもと違う姿が見れたり、活発に遊んでいただき助かった。
- ・ 積極的に行動し、手伝って欲しいことも快く引き受けてくれて、助かりました。



台風の影響により、皆様の安全を考え中止した日程もありました。施設の皆様と体験生にはご理解ご協力をいただきありがとうございます。ぜひ来年度もご協力、ご参加をお待ちしております。



第1回 5月25日(木)

講話「私たちにできるボランティア活動」  
講師：鹿児島県社会福祉協議会  
ボランティアセンター 大迫元信様



第2回 6月1日(木)

講話「精神障がいについて」  
講師：NPO法人若草会 統括施設長 池田規貴夫様



第3回 6月8日(木)

講話「認知症について」  
講師：NPO法人中井原笑楽園 理事長 久保留子様



第4回 6月15日(木)

講話「僱傭について」  
講師：志學館大学人間関係学部 教授 大島英世様

「ともに生きる」ために、公的サービスだけでは対応できない日常生活における困りごとに対応するボランティアを養成することを目的に、ボランティア養成講座を開催。社会人、民生委員など23名が参加し、うち全日程を受講された10名には修了証が交付されました。

受講者の感想

ボランティア活動にも色々あることが分かりました。

とても参考になりました。  
身近なことから出来ればと思っています。

短時間に定期的勉強で久しぶりでしたが  
素晴らしいかったです。自分自身にも拍手です。

とても分かりやすい講座でした。

地域のみんなが主役!!  
ボランティア養成講座



ひおき子育てサロン

日時：毎週火曜日 10:00~11:30  
場所：日吉老人福祉センター・多目的ホール

日置市社会福祉協議会で、未就学児とその保護者の交流の場として「ひおき子育てサロン」を開発しています。自由遊びを中心とした内容で、時折季節に合わせた行事も取り入れています。お友達もお誘い合わせの上、ぜひ遊びに来て下さいね！



ボランティアも  
随時募集中!

見学のみ大歓迎です。少しでも興味のある方は、ぜひお越しください。ご連絡もお待ちしております。



都合により中止する場合は、HPにてお知らせします。

日置市初 / 赤十字寄付金付自動販売機の設置

株式会社 下野建設 様



九州各地で情報インフラ整備を手掛けている、日置市東市来町の株式会社下野建設。同社は、令和5年8月、災害救護赤十字サポーターに加入し、新社屋前に社員の福利厚生と”気軽にできる社会貢献”の一環として、日置市初の【赤十字寄付金付自動販売機】を設置しました。下野善和社長は「社員や地域の皆さまにも多く利用していただき、災害時の救護活動や救急法の普及活動などに活用されることを願います」と話されていました。

災害救護赤十字サポーターとは？

継続的な日赤活動資金の納入に加え、日本赤十字社の事業・活動に積極的に協力していただける企業・団体のことです。



Information

ラボちゃんからのお知らせ

第19回 日置市社会福祉大会

“とも”に生き 共に創る みんなが暮らしやすいまち ひおき



とき：令和6年1月28日(日) 13:00～16:25  
 ところ：日吉老人福祉センター（大ホール）  
 主催：日置市、日置市社会福祉協議会、日置市共同募金委員会  
 内容：オープニングセレモニー  
 表彰(社会福祉功労者表彰・福祉作文・標語・入選者)  
 ボランティア活動発表  
 講演 / 演題「できることから“きばつど。”」  
 講師：鹿児島育英館中学・高等学校 校長 宮元一頼氏

参加無料！  
ぜひお越しください

社会福祉大会に関する問い合わせ先：日置市社会福祉協議会 TEL 099-246-8561

じぶんの町を良くするしくみ。 運動期間

赤い羽根共同募金 10.1(日) — 12.31(日)

共同募金運動は、昭和22年に始まり、今年で77回目を迎えます！  
 これまでも、それぞれの時代に応じた、社会福祉・地域福祉の向上のために役立てられて参りました。  
 これもひとえに、市民の皆様方一人ひとりのご支援・ご協力の賜物と心から感謝申し上げます。

共同募金運動は、北海道から沖縄まで全国一斉に行われます！  
 毎年1回、全国一斉に募金を行うため、厚生労働大臣の告示によって募金期間が決められており、  
 10月から12月までは一般募金を、12月中は歳末たすけあい募金もあわせて行われます。



共同募金目標額  
9,663千円

一般募金 8,051千円  
歳末たすけあい募金 1,612千円

日置市 (地区別)	東市来	伊集院	日吉	吹上
一般募金額	1,930,000円	3,595,000円	1,070,000円	1,456,000円
歳末たすけあい募金額	412,000円	700,000円	200,000円	300,000円
合計	2,342,000円	4,295,000円	1,270,000円	1,756,000円

今この時期だからこそ、皆様のご協力を  
よりしくお願いします！

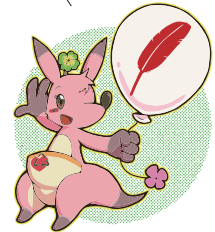

日置市共同募金委員会

一般募金の約7割が、「じぶんの町を良くするしくみ。」として使われています！

今年度の助成額  
8,757,602円

令和5年度の助成計画については、次のとおりです。

募金区分	事業名	助成額
一般	(1)日置市社会福祉協議会が行う地域福祉活動	3,500,000円
	(2)地区公民館が行う地域福祉推進活動	150,000円
	(3)自治会が行う小地域福祉活動事業	1,630,000円
	(4)プログラム型助成	1,014,000円
	(5)公募による助成	840,019円
	一般募金合計	7,134,019円
歳末	地域福祉活動支援事業 ※社協が行う福祉活動・ボランティア活動等	1,623,583円

残りの3割は市町村を超えた広域での活動や災害時の備えのために使われています。

寄附金の状況

令和五年五月一日～八月三十一日受付分  
(敬称略)

香典返し寄附金

伊集院地域	
(寄附者名)	(自治会)
今村 幹男	今村十三年 郡上
奥 フチ子	恋之原 郡上
瀬戸山 喜美子	瀬戸山 正則 郡上
松元 チツ子	松元 勝雄 郡上
池田 成美	下土橋 郡内
福永 敏和	福永 純秋 郡内
黒木 昭彦	黒木 ミドリ 妙門寺5区
福永 幸輝	福永 幸子 妙門寺5区
証人	娘 美穂子 妙門寺2区

東市来地域	
(寄附者名)	(自治会)
藤川 ゆかり	藤川 晃 中央
石原 京子	桑木野 トシ子 古市
住吉 伸一	末廣 スミ 古市
下茂 求	下茂 米 田之湯
永井 房子	永井 隆 元養母 永山
永井 洋一	永井 キヨ 神之川
南 和範	北ノ園 敦子 田之湯
吉満 みどり	梅木 幸子 梅木
福田 アイ子	福田 住利 北山

吹上地域	
(寄附者名)	(自治会)
原口 三善	原口 良子 花熟里
牧野 達己	牧野 和子 南宮内
岡元 一弘	岡下 フチ子 上和田
松下 清美	松下 キヨ子 平鹿倉
中村 章	中村 定蔵 草田原

※本誌への掲載につきましては、寄附者の承諾を得たものを掲載しています。

日吉地域	
(寄附者名)	(自治会)
二禮木 敬子	二禮木 カズエ 藤元
井ノ上 敏子	井ノ上 繁 下与倉
山下 サエ子	山下 道秋 下田尻
今村 直子	今村 大海 助代
地頭所 衛	地頭所 ミツエ 下和田

一般寄附金	
(個人・団体名等)	(受付窓口)
ラポちやんポロシャツ・Tシャツ	本所 各支所
日置中昭和33年卒業(録寿)	同窓会一同 本所
伊集院ゲートボール協会	伊集院 本所
コーポラポトラーズジャパン(株)	伊集院 本所
島田建築	伊集院 本所
向江町自治会	伊集院 本所

指定寄附金	
(個人・団体名等)	(受付窓口)
鶴田 さゆり	伊集院 本所
下野	伊集院 本所

弁護士による無料法律相談所の開設

鹿児島県弁護士会所属の弁護士有志で結成された「ひまわりの会」の弁護士による面談です。

2日前までにお電話でご予約ください。

▼ご連絡先はこちら【完全予約制】

弁護士 ひまわりの会 TEL.099-227-0041

- ◆相談予約受付時間/平日の9:00~17:00
- ◆祝日及び年末年始はお休みです。

会場名	弁護士による無料法律相談所の日時
日吉老人福祉センター	第2 土曜日
東市来総合福祉センター	第2 火曜日
日置市中央公民館	第2・第4 水曜日 13:00~15:00
日置市役所吹上支所	第2 木曜日

心配ごと相談所の開設

日常生活における心配ごとの相談に応じています。

- 相談料は無料です。
- 秘密は堅く守られます。
- お気軽にご相談ください。

- ◆相談を希望される方は直接会場へお越しください。
- ◆祝日及び年末年始はお休みです。(ただし、第2・第4水曜日が祝日の場合は翌日に開設)

会場名	心配ごと相談所の日時
日吉老人福祉センター	第2・第4 月曜日 9:30~12:00
東市来総合福祉センター	第1・第3 火曜日 13:30~16:00
日置市中央公民館	第2・第4 水曜日 9:30~12:00
吹上中央公民館	第2・第4 木曜日

この広報誌は、共同募金の助成を受けて発行されています。